

# Informazione sull'identificazione dei cani

Nuove disposizioni dell'Ordinanza federale sulle epizoozie

## 1. Informazioni generali

### L'identificazione è obbligatoria?

Sì. Tutti i cani a partire da tre mesi di età (quindi anche i cani anziani) devono essere identificati con un microchip. In caso di vendita l'obbligo vale anche per i cani più giovani.

Solo i veterinari sono autorizzati ad impiantare i microchip. Il costo è di circa 70 - 75 franchi, inclusa la notifica alla banca dati.

### Il mio cane deve ancora portare la targhetta di controllo? Devo annunciarmi al mio Comune?

No, nel Cantone Ticino la targhetta non è più richiesta e l'identificazione del cane non dev'essere annunciata al Comune.

### Il mio cane è già tatuato o porta già un microchip. Devo farlo identificare un'altra volta?

No. Se il cane porta un tatuaggio ben leggibile o un microchip non è necessario identificarlo una seconda volta. Tuttavia anche in questo caso occorre portare il cane dal veterinario per la registrazione dei dati (costo circa 30 - 35 franchi).

### Devo ancora pagare l'imposta sui cani?

Sì. La Legge cantonale concernente l'imposta sui cani rimane invariata. Ogni cane rimane quindi soggetto al pagamento dell'imposta annuale di 50 franchi, riscossa come finora dall'Ufficio della tesoreria e delle fatturazioni.

## 2. Il microchip

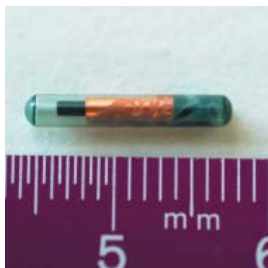

### Cos'è un microchip?

Si tratta di un piccolo congegno elettronico, grande poco più di un chicco di riso, rivestito da materiale biocompatibile per essere ben tollerato dall'animale.

Per il cane, l'impianto del microchip non è più doloroso di una vaccinazione. Per mezzo di una siringa il microchip è inserito sotto la pelle sul lato sinistro del collo.

### Quali informazioni riguardanti me e il mio cane sono registrate nel microchip?

Nel microchip è registrato un numero unico al mondo che consente di identificare in modo sicuro il vostro cane.

### Come è possibile leggere i dati?

Il microchip non emette alcun segnale. Per rilevare i dati registrati è necessario attivarlo con un apposito lettore posizionato a pochi centimetri di distanza. Il microchip non permette di controllare gli spostamenti del cane sul territorio.

## 3. Registrazione nella banca dati sui cani

### La registrazione è obbligatoria?

Sì. Tutti i cani devono essere registrati in una banca dati centrale. Il Cantone Ticino ha designato quale banca dati la ANIS di Berna.

### Quali informazioni trasmette il veterinario alla banca dati?

Oltre al numero del microchip, il veterinario deve notificare entro 10 giorni i seguenti dati:

- nome del cane
- sesso

- data di nascita
- razza o tipo di razza
- discendenza del cane (numero del microchip o del tatuaggio dei genitori)
- colore del manto
- nome e indirizzo del detentore dell'animale al momento della sua nascita, e del detentore dell'animale al momento dell'identificazione
- nome del veterinario che effettua l'identificazione e data dell'identificazione.

## Quale documento mi attesta l'avvenuta identificazione?

Dopo la registrazione del cane nella banca dati, ANIS rilascia una tessera canina, che dev'essere presentata su richiesta agli organi di controllo (es. polizia, autorità comunale, ufficio del veterinario cantonale).



## Il mio cane è già registrato in una banca dati ma non in ANIS. È sufficiente?

No. I cani devono essere registrati nella banca dati ANIS, anche se sono già stati registrati in un'altra banca dati.

### Obblighi del proprietario

I proprietari di cani devono notificare direttamente alla ANIS, entro 10 giorni:

- ogni cambiamento di indirizzo del proprietario (cambiamento di domicilio)
- l'acquisto di un cane (solo per iscritto, inviando copia del certificato di vaccinazione o del passaporto dove figura il numero del microchip)
- la morte dell'animale

## 4. Importazione

### Un cane acquistato all'estero deve portare il microchip?

Sì. I cani importati devono essere identificati con microchip nel paese di provenienza. Entro 10 giorni dopo l'importazione il cane dev'essere portato dal veterinario per la registrazione nella banca ANIS.

### Quali condizioni devo rispettare in caso di importazione di un cane?

Ecco i punti principali da osservare in caso di importazione da paesi senza rabbia urbana (es. Italia, Francia, Germania, Austria):

età del cane	fino a 3 mesi	oltre 3 mesi
identificazione con microchip	SI	SI
vaccinazione antirabbica	NO	SI
certificato veterinario (buona salute)	SI	NO
passaporto	facoltativo	
cani con orecchie o code tagliate	<b>importazione vietata</b>	

Per i paesi con rabbia urbana valgono disposizioni particolari (chiedere al proprio veterinario). Modifiche importanti entreranno in vigore il **1.7.2007**.

## 5. Esportazione o viaggi all'estero

### L'obbligo dell'identificazione vale solo per i cani o anche per altri animali da compagnia?

In Svizzera vale solo per i cani. Per viaggiare nei Paesi dell'Unione europea, invece, il microchip è obbligatorio non solo per i cani bensì anche per i

gatti e i furetti (l'UE ammette i tatuaggi ancora fino al 2011). Nel caso di viaggi in Paesi in cui sia presente la rabbia urbana, il microchip deve essere impiantato sia ai cani che ai gatti. Modifiche importanti entreranno in vigore il **1.7.2007**.

## 6. Link e indirizzi utili

### Informazioni generali:

Ufficio del veterinario cantonale  
6501 Bellinzona  
Per domande, approfondimenti e aggiornamenti si consiglia di consultare il sito: <http://www.ti.ch/vet>  
tel. 091 814 41 00

### Imposta sui cani:

Ufficio della tesoreria e delle fatturazioni  
6501 Bellinzona  
tel. 091 814 39 32 oppure 091 814 42 06

### Notifica cambiamento di indirizzo\*, di proprietario\*\* o della morte\* del cane alla ANIS:

ANIS, Animal Identity Service AG  
Morgenstrasse 123, 3018 Bern  
tel. 031 371 35 30 (durante i normali orari d'ufficio)  
tel. 0900 55 15 25 (fuori orario, fr. 0.50 al minuto)  
<http://www.anis.ch/it/home/>

\* per iscritto o telefonicamente \*\* solo per iscritto